Conclusion of Tractate Megilla

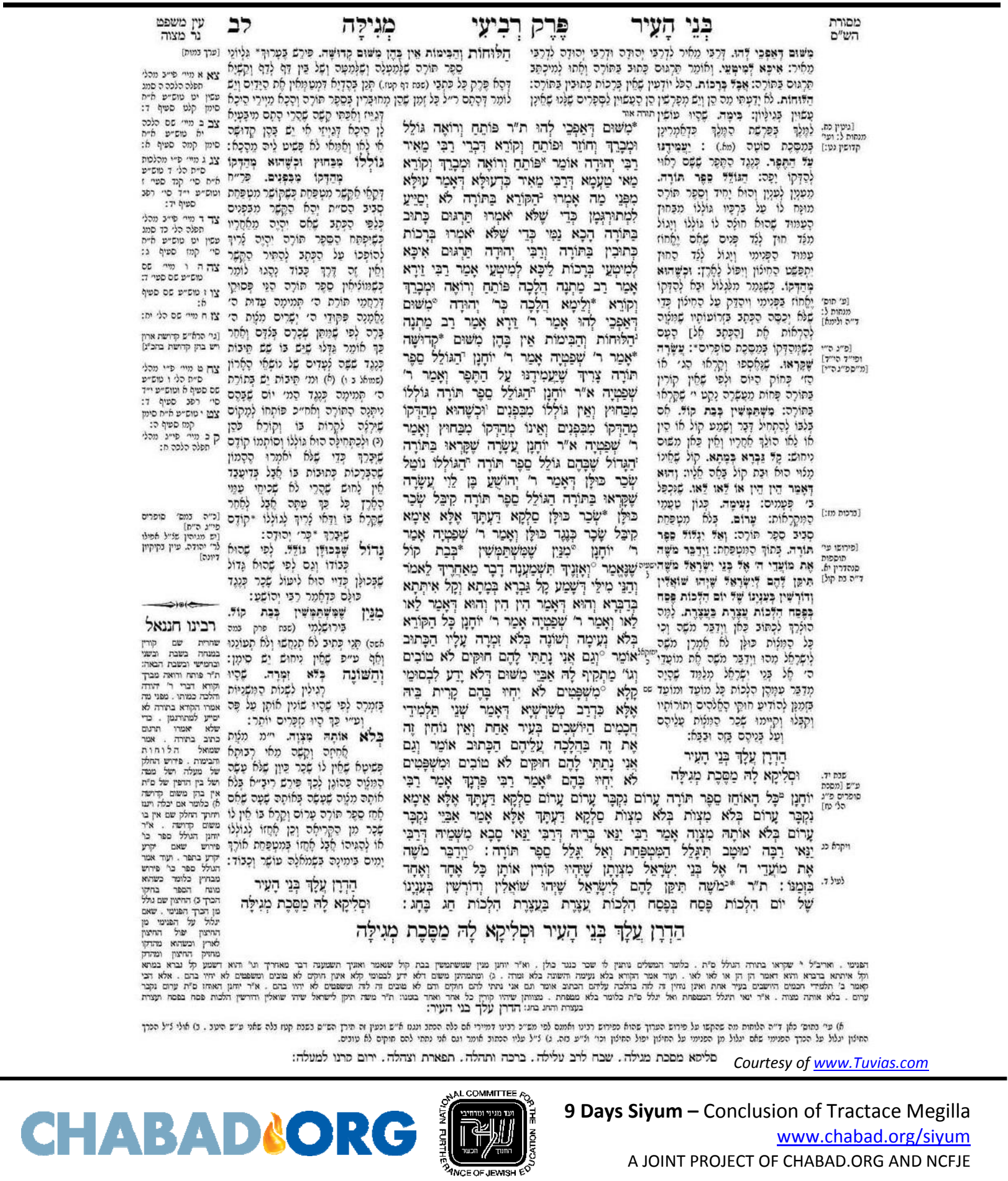

בְּנֵי הָעִיר פֶּרֶק רְבִיעִי מְגִלָּה לב

מסורת הש"ס

מְשׁוּם דְּאַפְּכֵי לְהוּ ת"ר פּוֹתֵחַ וְרוֹאֶה גּוֹלֵל וְכֵן הָיָה רַבִּי מֵאִיר לְרַבִּי יְהוּדָה וּלְרַבִּי יוֹסֵי וְרַבִּי יְהוּדָה לְמֵאִיר: אֵימָא יְמִיטָּעֵי. וְאוֹמֵר תַּרְגּוּם כְּתוּב כְּתוּבִים וְחוֹתְמוֹ לְמֵיכְתַּב תַּרְגּוּם כְּתוּבִים: אֲבָל בְּרָכוֹת. הָכִי יוֹדְעִין שֶׁיֵּשׁ בְּרָכוֹת כְּתוּבִין בַּתּוֹרָה: הַחוֹתוֹת. לֹא יָדַעְתִּי מַה הֵן וְיֵשׁ מְפָרְשִׁים הֵן הָעֲשׂוּיוֹת לַסְּפָרִים שֶׁנּוֹעֲצִין עֲשׂוּיִן בְּגִילְיוֹן: בְּיָפֶה. שֶׁהֵם עוֹטְפִין תּוֹרָה אוֹר

[גיטין כח. מנחות לג: וש"נ קדושין נט:]

לְמֶלֶךְ בְּפַרְסָה סַמְלֵךְ כְּדַמְלִיכִין בְּמַסְכֶּת סוֹטָה (מג.) : יַעֲמִידֵנוּ עַל הַתֶּפֶר. לְקַיֵּם הַכְּפֵל שֶׁכָּפַל לְהוֹי לְהַדְּקָן וְכָפֶה: הַגּוֹזֵל סֵפֶר תּוֹרָה. מִטְעֵן לְמָעֵן וְהוֹא יְחִיד וְסָפֵק תּוֹרָה מוּתָּר לוֹ בְּרַבִּים גּוֹלְלוֹ מִבַּחוּץ כְּעֵמוּד חוֹלֵק לוֹ גּוֹלְלוֹ וְיָגוֹל מִצַּד חוּץ לְצַד פְּנִים שֶׁהוּא נֶחְתָּן עַמּוּד כְּפָנִים וְיָגוֹל לְצַד חוּץ יִתְפַּשֵּׁט הַחוֹלוֹן וְיִפּוֹל לְתֹךְ: וְכֵן הוּא מְהַדְּקוֹ. כְּשֶׁגָּמַר מִגְלָל וְעַד לְהַדְּקוֹ [ע' תוס' מנחות לג: ד"ה וגומא] שֶׁלֹּא יִכָּסֵה כְּתָב בִּזְרוּעוֹתָיו שֶׁמּוֹעֵד לְהַרְחִיק אֶת [הַכְּתָב לְגַ] כְּשֶׁמְּהַדְּקוֹ בְּמַסֶּכֶת סוֹפְרִים: עֲשָׂרָה שֶׁקָּרְאוּ. שֶׁחִלְּקוּ וְקָרְאוּ כֻּלָּן כְּאֶחָד כְּדֵי שֶׁלֹּא יִהְיוּ מַכִּירִין אוֹתוֹ וְיִגְנְבוּהוּ [פ"ג ס"ו ופי"ד ס"ד מ"ס פ"ג ה"ח] בְּתוֹךְ בֵּיתוֹ וְלִפְעָמִים שֶׁהָיָה קוֹרֵא לִפְנֵי עֲשָׂרָה כְּדֵי שֶׁיִּשְׁמְעוּ וְיֹאמְרוּ שֶׁלּוֹ הוּא וְלֹא יִגְנְבוּהוּ: בְּתוֹרָה. מִשְׁתַּשְׁיָין בְּבֵת קוֹל. לֹא בְּגִלְגּוֹ לְהַחְיוֹת דָּבָר וְשָׁמַע קוֹל לוֹ כֵּן לוֹ לוֹ גּוֹלֵל מַחֲלִיו וְיֵן בְּתֵן מִשְׁאִי בְּיוֹם שִׂמְחָתְכֶם וּבְיוֹם חַתְנֵיכֶם וְאֵין בְּתֵן אֶלָּא לְשׁוֹן שִׂמְחָה: נִיחוּם: קָל נַבְרָא בְּמָתָא. קוֹל שֶׁיּוֹצֵא מִגְּוִי הוּא וְיֵצֵא קוֹל בָּאָם חֲלָיִו: וְהוּא דְּאָמַר הֵין הֵין אוֹ לָאו לָאו. שֶׁיִּכָּפֵל כְּ: פְּעָמַיִם: נְעִימָה. כְּגוֹן טְעָמֵי [מדרש משלי מז:] הַמִּקְרָאוֹת: עֲרוּם. בְּלֹא מְטַעֲמִין סְבִיב סֵפֶר תּוֹרָה: וְאֵי יְכִיפּוֹ סֵפֶר תּוֹרָה. וְאִי אֶפְשָׁר שֶׁיִּכָּפֵל [פירוש"י עי' תוספות מנחות יג. ד"ה בת קול] אֶת מוֹעֲדֵי ה' אֲ"שׁ בְּנֵי יִשְׂרָאֵל מֹשֶׁה תִּיקֵּן לָהֶם לְיִשְׂרָאֵל שֶׁיְּהוּ שׁוֹאֲלִין וְדוֹרְשִׁין בְּעִנְיָנוֹ שֶׁל יוֹם הַלָּכוֹת פֶּסַח בְּפֶסַח הַלָּכוֹת עֲצֶרֶת בַּעֲצֶרֶת. לְמַד מִכָּאן שהגר"א לְכָל הַמְּקוֹמוֹת כּוּלָּן כְּשֶׁהוּא אוֹמֵר וְדִבֶּר מֹשֶׁה אֶת מוֹעֲדֵי ה' אֶל בְּנֵי יִשְׂרָאֵל מִכָּאן שֶׁהָיָה מְלַמְּדָן בְּכָל יוֹם וְיוֹם וְכֵן הוּא אוֹמֵר וַיְדַבֵּר מֹשֶׁה אֶת מוֹעֲדֵי ה' אֶל בְּנֵי יִשְׂרָאֵל וְלֹא נֶאֱמַר אֶלָּא לְשׁוֹן יְחִידִי מִכָּאן לְמִי שֶׁיֵּשׁ לוֹ יוֹם הַלָּכוֹת פֶּסַח בְּפֶסַח הַלָּכוֹת עֲצֶרֶת בַּעֲצֶרֶת. לְמַד מִכָּאן לְכָל הַמְּקוֹמוֹת כּוּלָּן כְּשֶׁהוּא אוֹמֵר וְדִבֶּר מֹשֶׁה אֶת מוֹעֲדֵי ה' אֶל בְּנֵי יִשְׂרָאֵל מִכָּאן שֶׁהָיָה מְלַמְּדָן בְּכָל יוֹם וְיוֹם וְכֵן הוּא אוֹמֵר וַיְדַבֵּר מֹשֶׁה אֶת מוֹעֲדֵי ה' אֶל בְּנֵי יִשְׂרָאֵל וְלֹא נֶאֱמַר אֶלָּא לְשׁוֹן יְחִידִי מִכָּאן לְמִי שֶׁיֵּשׁ לוֹ יוֹם הַלָּכוֹת פֶּסַח בְּפֶסַח הַלָּכוֹת עֲצֶרֶת בַּעֲצֶרֶת הַלָּכוֹת חַג בְּחַג:

[פירוש"י עי' תוספות מנחות יג. ד"ה בת קול]

שבת קו:

*מְשׁוּם דְּאַפְּכֵי לְהוּ ת"ר פּוֹתֵחַ וְרוֹאֶה גּוֹלֵל וְכֵן הָיָה רַבִּי מֵאִיר לְרַבִּי יְהוּדָה וּלְרַבִּי יוֹסֵי וְרַבִּי יְהוּדָה לְמֵאִיר: אֵימָא יְמִיטָּעֵי. וְאוֹמֵר תַּרְגּוּם כְּתוּב כְּתוּבִים וְחוֹתְמוֹ לְמֵיכְתַּב תַּרְגּוּם כְּתוּבִים: אֲבָל בְּרָכוֹת. הָכִי יוֹדְעִין שֶׁיֵּשׁ בְּרָכוֹת כְּתוּבִין בַּתּוֹרָה: הַחוֹתוֹת. לֹא יָדַעְתִּי מַה הֵן וְיֵשׁ מְפָרְשִׁים הֵן הָעֲשׂוּיוֹת לַסְּפָרִים שֶׁנּוֹעֲצִין עֲשׂוּיִן בְּגִילְיוֹן: בְּיָפֶה. שֶׁהֵם עוֹטְפִין תּוֹרָה אוֹר

[גיטין כח. מנחות לג: וש"נ קדושין נט:]

לְמֶלֶךְ בְּפַרְסָה סַמְלֵךְ כְּדַמְלִיכִין בְּמַסֶּכֶת סוֹטָה (מג.) : יַעֲמִידֵנוּ עַל הַתֶּפֶר. לְקַיֵּם הַכְּפֵל שֶׁכָּפַל לְהוֹי לְהַדְּקָן וְכָפֶה: הַגּוֹזֵל סֵפֶר תּוֹרָה. מִטְעֵן לְמָעֵן וְהוֹא יְחִיד וְסָפֵק תּוֹרָה מוּתָּר לוֹ בְּרַבִּים גּוֹלְלוֹ מִבַּחוּץ כְּעֵמוּד חוֹלֵק לוֹ גּוֹלְלוֹ וְיָגוֹל מִצַּד חוּץ לְצַד פְּנִים שֶׁהוּא נֶחְתָּן עַמּוּד כְּפָנִים וְיָגוֹל לְצַד חוּץ יִתְפַּשֵּׁט הַחוֹלוֹן וְיִפּוֹל לְתֹךְ: וְכֵן הוּא מְהַדְּקוֹ. כְּשֶׁגָּמַר מִגְלָל וְעַד לְהַדְּקוֹ [ע' תוס' מנחות לג: ד"ה וגומא] שֶׁלֹּא יִכָּסֵה כְּתָב בִּזְרוּעוֹתָיו שֶׁמּוֹעֵד לְהַרְחִיק אֶת [הַכְּתָב לְגַ] כְּשֶׁמְּהַדְּקוֹ בְּמַסֶּכֶת סוֹפְרִים: עֲשָׂרָה שֶׁקָּרְאוּ. שֶׁחִלְּקוּ וְקָרְאוּ כֻּלָּן כְּאֶחָד כְּדֵי שֶׁלֹּא יִהְיוּ מַכִּירִין אוֹתוֹ וְיִגְנְבוּהוּ [פ"ג ס"ו ופי"ד ס"ד מ"ס פ"ג ה"ח] בְּתוֹךְ בֵּיתוֹ וְלִפְעָמִים שֶׁהָיָה קוֹרֵא לִפְנֵי עֲשָׂרָה כְּדֵי שֶׁיִּשְׁמְעוּ וְיֹאמְרוּ שֶׁלּוֹ הוּא וְלֹא יִגְנְבוּהוּ: בְּתוֹרָה. מִשְׁתַּשְׁיָין בְּבֵת קוֹל. לֹא בְּגִלְגּוֹ לְהַחְיוֹת דָּבָר וְשָׁמַע קוֹל לוֹ כֵּן לוֹ לוֹ גּוֹלֵל מַחֲלִיו וְיֵן בְּתֵן מִשְׁאִי בְּיוֹם שִׂמְחָתְכֶם וּבְיוֹם חַתְנֵיכֶם וְאֵין בְּתֵן אֶלָּא לְשׁוֹן שִׂמְחָה: נִיחוּם: קָל נַבְרָא בְּמָתָא. קוֹל שֶׁיּוֹצֵא מִגְּוִי הוּא וְיֵצֵא קוֹל בָּאָם חֲלָיִו: וְהוּא דְּאָמַר הֵין הֵין אוֹ לָאו לָאו. שֶׁיִּכָּפֵל כְּ: פְּעָמַיִם: נְעִימָה. כְּגוֹן טְעָמֵי [מדרש משלי מז:] הַמִּקְרָאוֹת: עֲרוּם. בְּלֹא מְטַעֲמִין סְבִיב סֵפֶר תּוֹרָה: וְאֵי יְכִיפּוֹ סֵפֶר תּוֹרָה. וְאִי אֶפְשָׁר שֶׁיִּכָּפֵל [פירוש"י עי' תוספות מנחות יג. ד"ה בת קול] אֶת מוֹעֲדֵי ה' אֶל בְּנֵי יִשְׂרָאֵל מֹשֶׁה תִּיקֵּן לָהֶם לְיִשְׂרָאֵל שֶׁיְּהוּ שׁוֹאֲלִין וְדוֹרְשִׁין בְּעִנְיָנוֹ שֶׁל יוֹם הַלָּכוֹת פֶּסַח בְּפֶסַח הַלָּכוֹת עֲצֶרֶת בַּעֲצֶרֶת הַלָּכוֹת חַג בְּחַג: